滿洲報

（第三種郵便物認可大正十一年七月二十四日）

發行人 王平山　編輯人 金念曾　印刷人 金慕章

（本報價目）每月一圓四角六圓八角全年十五圓郵費先惠收（外國除日本滿洲國郵稅）（廣告刊費）一行十二字起碼行一圓特別地位加倍長期者另議以上俱以現大洋為本位但朝鮮日本及其他國即以日本金幣為本位

發行所 滿洲報社　大連市常盤町二十九番地

電話（編輯長）七五一三番（經理部）四〇二二四〇四番（社長室）二三二一八二二番（大連）三七一番

振替貯金口座（大連）三七一二番

THE MAN CHOU PAO
29—31 Tokiwacho
Dairen, Manchuria

昭和八年十月九日

德態度强硬 軍縮會不安
法將決意再占萊茵 英國亦將擴張軍備

綜合日內瓦及倫敦之情告軍縮會議開會之前德國提出軍備均等案表明反對一切他國案之意向又向英意兩國送致對案法國先放棄攻擊武器各國須與法國同樣軍縮乃先決條件因是會議全感不安法國必決意再占萊茵英國亦將決議擴張全般的軍備歐洲已呈暗雲低迷之狀態云（八日東東專電）

日使及要人歡送中 蔣作賓氏東渡
打開對日外交秘策 與外次作最後計議

駐日公使蔣作賓六日與外交部次長對打開對日外交秘策為最後之計議七日午前十時即乘秩父丸就赴日歸任之途當有華方多數要人及有吉公使等在碼頭送別云（八日上海電）

發行關稅庫券
行政會可決提交中政會

據日高南京總領事電南京政府自民國二十一年五月宋子文就任財政部長以來至本年二月收支已得均衡其後因歲出增加又達四千九百萬元之虧空現計劃發行一億元之關稅庫券以資填補於三日之行政會議可決後又提交於政治會議（國通八日東京電）

王韜就任市長
對職員演談及對報界談話

津訊、新任津市長王韜、一日晨十時、到府視事、市屬各機關領袖及自治界前往祝賀者約百餘人、王到府後、即於軍樂聲中、直赴大禮堂接印、由前任秘書長朱眞交代、隨並對職員演說、分記如左

△演說辭● 兄弟奉命為天津市長、天津為華北重鎮、地當衝要、自揣材力棉薄、深懼不能勝任、乃固辭不獲、祇得勉為承乏、所幸府局諸同人、均已同事日久、必能共濟艱難、相助為理、藉匡不逮、至本市興革諸端、當主席兼任市長時、即已有詳晰規劃、自應遵照次第舉辦、嗣後遇有建設整頓事項、自當隨時秉承主席指示、分別進行、惟是建設一事、以本市而言、自以修築馬路為切要之圖、蓋路徑坦蕩、而後交通便利、交通便利、而後市面繁榮、此勢所必至、理有固然、修築馬路、非可徒託空言、要當有此經費、計本市收入、每月約四十萬元、市府支出方面、協餉節餘、共約十餘萬元、公安經費、約十五萬餘元、所餘僅約十元左右、而本市行政事業各費、胥取給於此、是以時虞不足、又從積虧、尚有六十萬元、須設法彌補、自主席兼任以來、關於財政方面、飭屬竭力整頓、收入日有起色、然收支仍難相抵、本市財政虧累、竭蹶至於如此、何敢空言建設、此後惟有一面整頓稅收、一面將行政經費、極力節縮、俾事業費漸次增加、以趨向建設一途、然此非旦夕所能成功、要當從容整理、以底於成、若論兄弟個人、學識經驗、本極粗淺、豈敢侈談抱負、第服官多年、立身行己、亦自有其宗旨、宗旨所在、厥有三端、曰廉潔、曰守法、曰負責、廉潔則不為利誘、心地光明、大秉大公、遇事無所偏倚、守法則官吏人民、胥有軌範可循、官吏既不敢法以徇私、人民自不敢違法、干答、行之日久、官吏與人民、均能遵重法令、而循々於法治之中、然後社會可以安定、政治可以清明、至如負責一端、尤為行政官吏、當務之急、若辦事而不肯負責、必致一事不能辦、一步不可行、因循敷衍、得過且過、此中國今日大患、吾人當力矯其失、努力邁進、兄弟今日膺此重任、當本向來宗旨、益自奮勵、尤望我府局同人、以此三端、互相勗勉、用上副官公任之殷、與津市人士喁喁之望也

△接見記者● 王氏演說後、接見新聞記者、據談、本人因炎症尚未痊愈、將仍繼續休養數日、再行到府正式視事、處理一切政務、當本已往方針、按步進行、不事空談、並特別注重工作人員之操守廉潔、以清吏治、秘書長一席、業委定鄭樹芬繼充、鄭曾任北平市政府及青島市政府秘書長、此外各科長決不更動一人、俾資熟手、王衣藏青常禮服、精神尚好、中午離府、下午始辦理接交事宜、

△王氏略歷● 籍貫山東福山縣、年齡五十五、出身上海電政學堂畢業、曾任職務、先充駐日長崎領事館、外交部翻譯官、河南西平、涉縣、內黃、浚縣、口北道尹、北平市長、北平市政府財政局局長、蒙藏院駐平辦事處處長、天津市政府參事

由各科處長分別交代、鄭秘書長負責接收、大約二日即可辦理竣事、又昨日下午四時、鄭秘書長邀集各科處長及秘書主任人員、在市府禮堂、開談話會、討論要務云、另聞前任市府秘書長朱眞辭職照准、調充河北省政府秘書云

治黃須先導渭
西安擬組導渭工程處 李儀祉因病休養三月

西安訊、黃河水利會委員長李儀祉二十九日由潼抵省、記者特往訪晤、據談、黃河水利會已開幕、各委均已就職、此次赴津濟汴視察、深覺汛西原因、乃沿岸各堤年久失修、致釀巨禍、今後當積極修理、現水勢已復常態、關於堵口善後兩項工作、均由黃河水災救濟會負責、至天津所組織之測量隊、現已出發、至西安、剋因下游工作較多、仍有辦公人員、均駐開封、由秘書長張含英主持一切、至上游方面、須從導渭著手、引渭係一部分農民謀利益、治渭乃治黃之初步、導渭工程處長由本人負責、現先十月一日可開始測渭、在西安組導渭工程處、着手進行、至本人則因病重、擬調養三月、待病愈、當照常視事

大津訊、冀南三縣水災賑、三十日結束、以後由河北省水災救濟會辦理、事人員已改入救濟會工作

日本荒木陸相 重大之建議
依首相回答如何 再作重大之決意

荒木陸相曩向齋藤首相及高橋藏相建言國策遂行內容甚為嚴秘然荒木陸相之建言中有焦眉之急之要之米價問題已迫刻稍之時本年之增收預料約八百萬石而米價如此放置則將惹起國防根源之農村重大問題最堪憂慮故政府應行之緊急策當自各耕作農家買五六百萬石以救農家燃眉之急所應支付一億數千萬圓應召集臨時議會以求承認此重大建策之應急策辦理後講之恒久策依明年予算決定但齋藤首相高橋藏相對荒木陸相尚無何等之回答萬一首相於此數日中甚紛回答陸相之回答不能滿足之場合陸相或將出重大之決意軍部側極重視其成行云（國通八日東京電）

劉文輝謀 聯絡滇龍

重慶訊、雅安二度被聯軍進駐後、劉文輝退榮經、榮經被佔、復退漢源、現入康道路已斷、將重退西昌、並派向育仁赴滇聯絡龍雲、劉湘極注意、昨召各軍師長蔣在珍赴蓉商防範、張清平師軍部全部被劉湘部王治易繳械、張隻身東下

洋米進口稅 有征收必要
洋麥暫緩征收

南京訊、增收洋米進口稅一案、經湘皖贛鄂五省主席電請徵收後、當經行政院令外交財政實業三部審查結果、認為洋米實有加徵進口稅之必要、洋麥暫緩徵收、由三部會同呈請行政院鑒核施行

農產物輸出 禁止令解除

黑龍江省於客年因北滿受水災農耕地大部分浸水為省內食糧極感缺乏省當局為維持民食於本年一月十日發令禁止高粱玉蜀黍稗等向省外輸出以本年各農作物良好收穫予想能比往年增加仍不解禁現行令時農作物价牛產剩之虞於農作反招惡影響故於本年九月底解除禁止輸出令省當局已通達省內各關係者矣

張文鑄將飛京
準備渡日參觀大演習

江省警備司令官張文鑄氏因受軍政部命令陪觀今秋日本陸軍大演習准於九日由當地乘飛機晉京會合一行所備之日當七日對往訪之記者談既往之一年末於協同戰線之下頗堪嘉勞之友軍得知將士之精銳軍紀之嚴肅此次中央命令陪觀大演習是余最所希望又能參觀日本不勝欣喜平余係軍人參觀友軍之大演習尤必參觀偉得指導以為將來改善滿洲國軍政之資料倘有餘暇又可以研究日本都市凡百產業之施設及社會事業等取其極優以便為滿洲國建設之模範云

張李兩部剿匪
歡送會中之孫省長訓詞

橫為滿洲國軍隊中之最精銳為江省軍隊中之最精華者即騎兵第一旅（旅長張文鑄少將）及第三教導隊長李靖今受中央之命令剿○○方面剿決定九日於當地出發故張文鑄司令官七日正午於司令部對於出動部隊開歡送會當歡送會席上孫省長有左之訓示

我黑龍江軍稱為滿洲國第一之軍隊既有此名譽皆應努力確保江省軍隊之精銳等激勵語

故出征將士受甚大感動彼等現出一種寧肯犧牲決定保持江省軍隊之名譽此次出動之際有軍事顧問大澤少佐小林大尉教導隊之大河少佐香川大尉等而同往剿匪

譽滿全歐之 岑德鄰抵滬
擬創辦飛行社

已故岑春萱氏四公子德鄰、近在留學英國、學習航空、領英哈斯登飛行學畢業、曾在英國航空部飛行執照、歷在英法德數國間飛行游歷、歐洲各報均贊美其飛行技術、譽為中國之青年飛行家、岑氏關懷祖國航空事業、月前由法國馬賽乘法郵船錫隆沙輪啓程返國、業已抵埠、停泊招商局中棧碼頭、岑氏親友等均往歡迎、記者昨訪岑氏、茲分述其談話如次

氏為二十餘歲之青年、英俊奮發、據謂、余向有志於航空事業、且精駕駛汽車術、故入英國哈斯登速成飛行學校、未數日即能自由駕駛、在天空飛航、雖僅九十餘小時、然對於普通飛行技術、均已深切了解、今後當再求軍事飛航之訓練、余畢業航校後、即擬單獨駕機返國、因經過國時、須得各國政府之許可、入境護照、手續異常繁重、非短期內能辦到、故得已先行返國、決明春重游英倫、繼續研究、將來擬作飛行全世界之計劃、為我民族爭光也、余自購傑浦銳斯牌雙葉練習機一架、約值萬餘元、此機本係英國威爾王太子所用、機件構造、精美異常、余恒駕此出遊歐洲、迭次冒險飛行、均得平安歸來、各國新聞記者爭來訪問、多所讚揚、殊覺惶愧耳、今次返國非來做官、故極願在國內從事民營航空事業、擬先由個人獨立辦飛行社、訓練飛行人才、計劃在滬西闢一飛機場、購機三數架、有志於航空事業之青年、均得報名入學、訓練駕駛飛行、三閱月後、即可畢業、此項事業、在華雖屬創舉、在海外已司空見慣矣、余擬明春更渡英倫、續深造軍事航空技術、聞中國航空協會十一架命禮、即將舉行、屆時頗願駕機表演、引起民衆對航空軍事事業之興趣云云

閩北之殘匪 復猛撲順昌
鄂西匪陷桑植

福州訊、閩北殘匪、昨猛撲順昌城、用棺木內裝火藥炸城、被駐順昌劉師痛擊、斃匪二百餘人、現洋口順昌間、大部赤匪、已向泰寧建寧竄逃、至延平西岸之匪、二十九日晚已潰散

南昌訊、赤匪一度犯閩建寧光澤、經十九路軍嚴行剿、又全圍退回贛老、經姚師擊潰、已乘勝收復黎川縣城

成都訊、何成濬偕曾擴情、陶基紹、陳光組、及鄧甲等二十九日晨乘汽車離渝、晚宿內江、三十午後抵省、劉湘代表、楊森、鄧錫侯、劉文輝代表王纘堯、及各將領、均郊迎十里、至牛市口迎何入城、定四日參加劉湘就職典禮、家森辭職

漢口訊、劉鎮華在漢公畢、一日午三時專車返信陽、轉飭力督剿、梁冠英、楊逵東、黃自芳等偕行、劉臨行語記者、來漢晤曹（浩森）張（群）商鄂東善後、結果圓滿、因軍事及匪區善後、亟待處理、故即日返軍次

長沙訊、據確報、赤匪偽六軍團蕭克殘部、又於二十一日回竄桑植、攻陷縣城、並向永順大庸方面竄擾

重慶訊、賀匪蕭達鋒川增西陽、周樊旅正在剿中、軍團已嚴防

南昌訊、擴大飛機場工程、大致告成、擬於三日舉行落成典禮

杭州訊、浙常山江山兩縣、成立封鎖匪區管理處、以後各該縣食鹽、將按戶分配、防私漏匪區

鹽墾會議經過
實業部呈報行政院 也要染指棉麥借款

南京訊、實業部呈院報告兩淮墾務討論會經過、原文略謂、查淮南鹽墾區域、南起南通呂泗、北迄阜寧、廟灣、縱長六百餘里、橫闊百里、原為淮南鹽業蓄草供薪之地、自清光緒二十七年張季直創辦通海墾牧公司、先後三十餘年、成立大小公司四十餘處、所領之地共約千餘萬畝、投資在三千萬元以上、截至近年止、其開墾成熟之地僅十之二弱、豐年生產約可得棉五六十萬擔、若遇荒歉、則十萬而已、豆麥則產量更微、尚不敷該區民食、甲此四十餘家公司、除一二家尚可勉強支持外、其餘或奄息僅續、或久已陷於停頓、大好土地、一任荒涼、癥結所在、工程未備、水利不興、西水無排洩之途、東潮乏防禦之具、其次資本不充、周轉為難、農事不講、生產虛弱、公司處此、實難應付、因之投資者、以脫身為幸、未投資者、觀望不前、本部主管墾政、職責所關、上年指派僉事科長皮作瓊、會同江蘇實業廳、會商整理辦法、並前往實地視察、嗣以蘇省實業廳裁併、計劃遂亦中止、本部于九月十五日開鹽墾會議、結果（一）擬請成立淮南墾殖區委員會、由本部轉呈鈞院請以全國經濟委員會、財政部、內政部、導淮委員會、江蘇省政府、上海銀錢業兩公會、淮南鹽墾各公司聯合會、及本部共同組織之（二）擬由本部轉呈鈞院、請於中央美棉麥借款內、指撥三千萬元、為淮南墾殖專區建設專款、本部詳加考慮、該兩項決議、核與鈞院第一百二十六次會議、關於宋部長提議兩淮鹽墾交由經濟委員會設計經營、而以關各機關參加一案、及中央迭次宣示對於美棉麥用途支配標準、均相符合

羅文幹束手
新事太複雜 決赴伊犁一行

上海訊、諾佛西比爾斯克日電、羅文幹感於新事太複雜、現先派員入新、羅決經西路赴伊犁一行、倘南疆路阻、即由西伯利亞歸國、顏惠慶亦同莫斯科

上海訊、諾佛西比爾斯克三十日電、俄外交委員長李特維諾夫、電羅文幹、對羅來俄、表示歡迎、西伯利亞省主席格拉文斯基、設宴歡迎羅、顏

辯護士大內成美受任營口德和公記號常年法律顧問啓事

本辯護士受任德和公記號執行法律事務嗣後如有關於該號暨直轄四外各分莊名義以及營業上一切損害本辯護士當依法負保障之責特此通告

大連辦公處　大連市西公園町四番地　電話（長）七三六九番

駐奉辦公處　奉天商埠地三經路四六號　日電話長三三八二番、中電話五一四七番

駐營辦公處　東海關碼頭西六號　電話四二八番

辯護士大內成美受任營口謙和號常年法律顧問啓事

本辯護士受任謙和號執行法律事務嗣後如有關於該號暨直轄四外各分莊名義以及營業上一切損害本辯護士當依法負保障之責特此通告

大連辦公處　大連市西公園町四番地　電話（長）七三六九番

駐奉辦公處　奉天商埠地三經路四六號　日電話長三三八二番、中電話五一四七番

駐營辦公處　東海關碼頭西六號　電話四二八番

今日本報一大張

交通銀行儲蓄部廣告

逕啓者本行儲蓄部自本年十月一日起改定利率增添科目茲將各種科目分列於左

活期儲蓄存欵、整存整付儲蓄存欵
零存整付儲蓄存欵、特種定期儲蓄存欵、整存零付儲蓄存欵、整存分期付息儲蓄存欵

凡在十月一日以前原存定期各戶仍照舊定利率繼續有效特此聲明以上各種存欵印有章程函索即寄

瀋陽　營口　南滿站　四平街　孫家台　洮南

交通銀行同啓

舖墊接兌聲明

敬啓者新德記銀記大藥房經理李蘇亭君今因事股東不欲前圖情願將該藥房全部藥品以及舖墊等完全出兌馬蘇亭名下經營照舊壹張今後關於該號前任經理李蘭亭以及衆財東內外一切銀錢債務等等概與敝人無涉事關緊要用特鄭重聲明

接兌商　新德記同記大藥房經理馬蘇亭啓

本報發刊 崇德彰善錄徵稿啓事

敬啓者竊惟吾滿俗尚質樸獨為世所稱道在此古風未泯之邦三千萬官民士庶之中或施仁發政為宦海之循良或處世立身有頌聲於鄉里堪許為德行美備之君子者目均大有其人今日政治既在王道主義之下德行一端又居孔門四科之首其應使芳輝永播幽光發揚者固矣而樂善好施扶危濟困本己飢己溺之懷活盈萬盈千之生命熱血高風亦同屬不可湮沒即如建國初期萑苻未靖民衆遭逢離亂慘狀罪難盡述各地慈善家及時奮起踴躍輸將努力救恤其功績之昭著與以德行見重之英賢兩相並美實各具不朽之價值揆情度理均有特書之必要本報鑒此因決定刊載崇德彰善錄專為立德諸彥及慈善大家徵求事蹟逐次錄登報端將來並須編成書用作竹帛垂名傳諸後世永為德育之金鑑為所望各界人士不吝贊助舉其所知剋日寄稿不勝企幸之至茲並訂徵稿簡約如左

簡約

一、本錄所載限於德政昭彰之循良德行美備之賢士扶危濟困之慈善家其事蹟確可光耀簡冊值得特書者
二、各界人士均可就其所知之具有前項資格者紀述事實寄稿推薦以備採登
三、推薦人於寄稿同時須並寄被推薦者之照片一張俾資製版刊載
四、來稿必須文義通順字跡清楚
五、推薦人現在之通信地址及眞實姓名於寄稿時亦須通知本報以昭鄭重並便於必要時之詢問調查但並不揭載
六、寄來之原稿及照片無論登載與否恕不發還
七、寄稿信面請書『大連市常盤町廿九番地滿洲報社崇德彰善錄編纂係』收啓或向本報各地分社寄稿亦可

注意

倘將製版費等繳於分社或代派處時須索取臨時領收證而後於五日以內未收到本社之正式領收證時須速通知本報經理部

治耳病果眞有效

鄙人見梁君在報紙登載鍾鼎氏因病愈治耳萬靈油奇效非常亦以現洋兩元向奉天小南門內鍾鼎居處函購兩瓶依法治之不數日間耳內十餘年流膿血腫痛雙聽症果然全愈感該藥免災病莫大之功德不敢湮沒故亦登報謝之

哈濱仁和工廠經理劉趾仁謹謝

世界紅卍字會中華總會緊要啓事

本會係純粹慈善團體以救濟災患為天職從不涉及政治軍事及其他慈善範圍以外之一切行動每遇國內外戰事發生必愼選隊長員組織救濟隊全體經過宣誓之必要手續然後出發戰地專以救治傷兵難民掩埋死亡為其工作之範圍絕不容含有其他意義或其他使命者以混跡其中設不幸出入鎗林彈雨之中致有以身殉慈者亦係因救人而遭意外本會自有相當之優遇倘各方面有因其人先前之工作與此次殉慈併為一談致假借淆混之處完全與本會無涉本會雖無權過問亦惟有概不負責而已事關本會救濟前途至重且大用特鄭重聲明

打字招生

現在入學之絕好機會學校之選擇勿誤
機械。課程。最完善。制度。設備最革新

（一）最完備而實用之課程為一般打字者聞所未聞
（二）富有經驗之教師均為專才機械講師更為日本各打字機製造公司之技師
（三）教師編著各課講義已經各校採為教科書更為一般打字員所未曾睹
（四）日滿流行最新式各種打字機無不俱備學生均能練習完全
（五）日文漢文英文各班畢業期限分二個月四個月并擇優介紹充當打字員
（六）女生備有宿舍男生無
（七）簡章附郵票四分即寄『須註明本報介紹』
（八）十月十日入學日在外埠經各機關法團保送者准展限七日

省城小南關柴草市　奉天打字專門學校

大連

欲毒死家政婦與橫山
隱蔽殺人罪狀
審出新事實待中園解到再訊
將博士已移送至嶺前刑務所

已於七日經上郡山及阿部兩刑事部長、下各刑事等、護送中之痴情殺人犯中園秀雄、與問題中心人物勝係、以夫人、自多角戀愛關係、以迄至兒玉博士邸之突演殺人事件之劇、經連日取調之手、以幾多疑惑、漸次有明解、希望、最近兒玉博士之取調、不意突有意外新事實之發覺、當局對此更受意外之驚、即問題中之中園秀雄、自行兇後、恐事件發覺、早有極度恐慌、遂於暗中隱蔽、以防其事件之暴露、而對此事握有關鍵之博士邸之家政婦馬場、及橫山兩人、中園對彼等恐其暴露、特對兒玉博士商議、求其配成毒藥、與博士邸之家政婦馬場及橫山服用、以期將彼等毒死、俾資免去後患、孰料兒玉博士以忠誠之心、豈能作此殺人怪事、遂不應中園之要求、假以砂糖和水類似毒藥之物、送中園矣、而中園遂信為真毒藥、至於將此假毒藥、給予該兩人飲用與否、尚為疑問、當局對此、待中園來連後、再行調詢云

兒玉博士於八月廿四日夜、到沙河口警察署長之官舍、告訴奇怪殺人事件之一切、從自首以來、即被留置於該署監房內、受有種種調詢、近日沙河口警察署審訊將行告一段落、又以監房狹小、不忍將博士與他犯人收容一處、又今後為與檢察局便利連絡上、所以於七日早朝、遂將博士移送於市內嶺前刑務所內、俾今後能直接受高井檢察官取調云

獎學會第五回 陸上運動會

大連獎學會主催之第五回、陸上運動會、已於十月八日上午、八時開始於西部譚家屯大運動場、參加者、全為各公小學校、男女教職員、是日秋風習習、塵土飛揚、觀衆二百餘左右、教員選手、精神奕々、可嘉、首由該會會長致簡單之開會辭、畢即繼續開始六十米競走、一人三脚、百米頂盆競走、四百米持球競走、二百米重荷競走、千五百提燈競走、鐵球、鐵餅、跳高、標槍、釣瓶競走、屈懸垂等、應有盡有、其中趣味橫生、其中以釣瓶、頂盆、負背、懸垂及女教員之持球競走等、更為有趣、總之全場可謂盡善盡美、直至午後一時餘、方閉會云

王理事長新邸落成之盛況

東亞佛教會理事長王友仁氏、在泰山街新築邸宅、於八日午前舉行落成式、大連市商會長張本政氏以及旅大官紳紛紛致賀、一時車水馬龍、極呈盛況云

瘋婦竟失蹤

現住管內西山會西山屯安立福者、年三十餘歲、自幼聘定州城南毛營子屯張振東長女為妻、惟張氏年在卅左右、忽得瘋病、時好時犯、雖經求醫、終未奏效、詎料於七月下旬、張氏竟離家他往、竟不知去向矣

同行新任訪問禮

現榮轉熱河省公署教育廳之前旅順公學堂長山口二郎氏、及金州公學堂南金書院長柳原助次郎氏、普蘭店公學堂長植田金治郎氏、於七日同到本報社並其他各機關行新任訪問禮云

間接援助滿洲建國
予以商業承認
美國實業家所表現之態度
梅賽納爾汽車會社專務談

日本賽納爾自動車株式會社專務取締役梅氏來連、七日於大和旅館開盛大之宴會、等情已誌前報、該社在美國有十億弗之總資產大會社、此為該會之分社、據梅氏所聲明、美國實業家為對滿洲國之現其態度已極惹起注意、該夜梅氏於席上所致之詞、亦為一般所聆會其大意謂、滿洲建國結果、如倫敦大晤斯察義滿洲國既成事實之斷言、已全然表示同意、勿論若何之國家、建設當初、外必會有幾多困難、然此決對不能認為悲觀、又如昔年之羅馬、即近代之美帝國、北美合衆國、新日本帝國、現已均成為極純粹之國家、若滿洲國之前途、亦信最社與以商業的承認、編入販賣之區域者、即為我賽納爾自動車會社、余認余此次判斷、決不失誤者、亦因此回之視察、而得到確認的見地、秩序治安之回復、道路建設之大計畫、乘合自動車、及貨物載重車、自福特開始、而一般商業之發展等、總而言之、均極待利用自動車、賽納爾自動車會社、於大阪之工場、其製造能力、與於滿洲之販賣機關、今後必進出於滿洲之市場、助成交通運搬之發達、欲負建國偉業之間接援助者之光榮、同時我社於世界各國、節進實行之次、則與此國之官民相協力、期冀獻於滿洲之自動車工業之確立事業云

奉天

鼠疫雖未現於奉市
防範切不可緩
警務廳發予各縣宣傳品
警察廳轉告團體銀行號

通遼等縣鼠疫猖獗、省市各機關積極設法預防、各節迭誌前報、奉天市內由警察廳及山署機關設法預防各情均迭誌報、奉天警務廳復查所屬各縣均免受池魚之災、且鼠疫為症能防而不能治、為此特將宣傳品分發各縣、令其仿印頒發、必使鼠疫不至有新發現、而後已如此防範想當不至有何新發生云

瀋陽警察廳長齊恩銘氏、鑒於通遼農安方面之鼠疫情形非常劇烈、死人無稱、本省人煙稠密、且距疫地非遙、難免有波及之虞、前此曾由該廳衛生科長擬具防疫方策、後又由民政部頒來宣傳品多種、當由廳所屬張貼街頭、傳收頒防、實效良以鼠疫之為症、能防而不能治、一經傳染、立即死亡、故必須事先為之設法預防、以免臨事不可收拾、因之該廳對於宣傳預防上、非常注意、除對機關各團體及較大銀行商號、均發與宣傳品多種、藉資收效、尤於各處學校、上課之暇、廣為宣傳、用以收進一步之效果、該廳防預可謂至矣、茲覓得原函誌之如下、啓者查本年仰賴各界均行注重公益、講求衛生、幸無惡疫災害、乃近接各方面情報、農安通遼王家泊房(通遼西九十里)西北營子(通遼西二九里)寶增長窩堡、馬力營子附近(等處陸續發生鼠疫、死亡者不可勝計、奉市雖未發生、但疫地非遙、現已延至於洮南、最近亦有繼續發生似者、此劇烈傳染、更不能作隔岸觀火之態度、應負保健市民之責、自應積極籌備、除預防方法力謀實施外、特將鼠疫預防宣傳品送請貴會收以為預防上之補用、對於機關尤應於上課時分神講演、更多裨益、除分函查收為荷此致

不服警察排解 已送署訊辦
鮮人與車夫 因車資爭毆

商埠花旗銀行門前、於七日午後三時、有朝鮮人十餘人、坐馬車者、有步行者、其步行者見由東來一馬車、號碼二三六遂、欲乘坐、該車夫問明地址要由四平街、該鮮人遂以三角錢、車夫嫌少不去、致觸鮮人怒、遂將車夫扯着拳打腳踢、卒將車夫頭部臉部及兩手打破鮮血直流、經交通警察趕到排解、不意該鮮人內中一名橫不但不服排解、反欲毆打警察、該警察頗有程度、動手忍受羞辱、當即鳴笛聚衆後、馬路灣李分所長及警察數名、起到該鮮人仍趕至車夫面前打而特打、該警察強將該事大打而止、遂由該警察將鮮人等一併帶至分所詢問該車夫名姓年五十五歲、本城人所說與而相同、惟鮮人僅能說知名姓其他言語一概難明、籍又以語言不明的關係、無法辦理、遂將車夫及鮮人送至八汀…

坂本兵團長 電謝閻市長 由沖回國時

前此來滿之日本坂本兵團長、於日昨奉命凱旋、於至連出國之際、曾致電閻市長囑為代謝該氏在滿時各界之援助、並祝健康云

警署奉令 嚴查丙戶

瀋陽警察廳司法科搜查股長張忠臣、鑒於近來市內竊盜事屢出、事後雖經方面極力搜查、而破獲者實少、故前者通令各署分所、對於各管界內戶口嚴加調查、等情已誌前報、昨又通令各分所、對於界內之丙等戶口、及無正當營業住戶、其原先曾作何種事業、及其現在生活之狀況、詳加調查造冊具報、以為參考、而便於偵查等情、各該管所奉命刻正極力調查之中云

海龍之匪訊 靠山寶山帮 搶掠福增村

海龍縣東南二區警察署管轄福增村、於月之四日午前突聞匪首靠山寶山等率部下一百八十餘名進村、後當即燃火焚燒、並劫掠村民、計燒燬民房二十餘間、後經二區警團猛力剿擊、始將該匪擊退向東南方逃竄、現該縣警團及駐在軍隊正在追擊中云

新京

請執政賞觀 新攝有聲電影

國務院情報處監製有聲電影「新興滿洲國」「娘娘廟」「黎明西部滿洲」、九日下午四時在國務院會議室放映、以供政府各機關要人及日本貴族院議員等觀覽、並於十日與軍司令部、大使館、其他關係各觀覽、現擬在執政府放映、求執政閣下觀覽、現尚未得執政許可、一俟得到許可後、即放映之、後再供給各學校、各團體其他適當場合、俾一般人觀覽云云

附屬地零賣所 七處已成立

新京頭道溝滿鐵附屬地阿片零賣所之分佈、由關東廳許可七處、查附屬地管內最近組設之小賣所、天元樓、小洋仙館等七家、業於近日內分別開幕、惟關於各等妓館、以阿片招待遊客一事、會經妓館業組合長申請、阿片小賣組合會次折衝表決、各妓館購買小賣所之煙、並發給吸煙證後、便可實行供客云云

憲兵隊注重治安

新京頭道溝憲兵分隊當局為鞏固地方治安計、特經派員四出偵詢察防、嚴查形跡可疑之徒、先後擊獲犯罪者十餘名、詳確審問、分別羈留或省釋、是以憲兵當局之公務紛繁、特別注重地方之公安云

吉林教導隊 添組通信連

吉林省警備司令部創辦全省軍官教導隊、令由省界各地區選送官佐來省入隊實習一節、業誌報端、茲據省當道某機關確訊、為充實教導隊全部機能起見、特令增添電氣通信一科、即組織教導隊通信連、并委任電信隊長兼無線電台長馬樹棠氏擔任通信連連長、以專責成云

警察署委任翻譯

新京頭道溝警察署司法係刑事孔兆明氏、辦公勤敏、素為上峰所倚畀、刻聞警署方面以孔刑事勤勞可嘉、特呈由關東廳加委新京署巡捕孔兆明為司法係翻譯云云

海城

招各分局主任開催 整頓雜捐會議
赴省借欵被駁參事官歸來
大石橋警署派員調查政費

本縣內務局長趙立英以境內胡匪肅清、稻粱豐稔、農工商賈漸趨平靜狀態、對於一切雜捐應切實整頓、以裕稅收、是以於月之六日招致牛莊、虎莊等處之分局主任、到內務辦公室開催整頓雜捐之重要會議云

本縣參事官高岡重利氏、以本縣警學各欵以及其他雜費不敷開消、於月之一日特向奉天當局請求接濟、茲該參事官於月之四日由省歸來謂、接洽欵項係對於海城縣分難以維持現狀者、海城係一等縣分、秋收又十分豐稔、行政各欵應自行籌措等云、故高岡參事官歸來後即向尹縣長陳敘一切云

大石橋警察署高等係刑事郭尚賢、於月之六日來城、當向內務局調查每月之雜捐收入及政費支出數目、用資參考云

海城公報將發刊

本縣參事官高岡重利與尹縣長磋商妥協、擬在本縣組織一海城公報、因此於月之六日假商務會召開地方會議、專討論海城公報一案、結果在場人員一致贊同、其資本金約在千元之譜、報紙由本縣新華印書館印刷、至社長一席、經大衆公推邑紳金省三擔任、內容專以開發民智、擴充實業為宗旨、但報文則一面漢文、一面日文、約一星期內即克出版云

督察六查辦案件

本縣警務督察處督察員馮漢佐、現奉警務當局之命、解赴十局調查某種案情、因恐途中不便、臨行時帶去兵十名、以資保護云

為孫縣長樹紀念亭

本縣士紳以及商民人等、以前任縣長孫斗南來海作宰歷四年之久、其勤政愛民、興學勵材之德政、斑々可考、此番升任安東、思之甚切、因此經闔邑人等發起為孫縣長樹一石材留思亭、以作永久紀念云

巡查榮升指導官

本縣開屬地日本警察派出所巡查月足港氏、當事變前後、對維持地方勤勞卓著、關東廳為酬庸出力官吏起見、特將月足氏提升黑省縣指導官云

得利寺

普果樹視查團 來得埠參觀

本埠農園豐富、出品優良、久為外人所共知、是以普蘭店果樹視察團團長于君有鑒及此、本月四日同視察員等計六十餘人、乘滿鐵十五號列車來得、當即赴日滿各農園參觀、除參觀云云、據該視察員云、各園培植得宜、出品優美、故而讚譽遠播云云

開原

捉獲一匪犯 起出手槍一支

警察隊一中三分隊長奉令往各村檢查匪跡、於昨下午四時在溝嶺南崗寡春家捉獲匪人一名、身着青色衣服、該匪供稱張義延、報字小花子、復在溝嶺北馬德全家房後溝內搜出八音手槍一支、後隊長攜同犯人及槍物送交警局云

依蘭

于司令視察返依

依蘭于警備司令前者參與大博覽會、返防後於月之廿二日乘軍用汽車四輛、並帶砲兵與機關槍連等赴勃利縣等處視察匪況、遂召集駐軍官佐訓話、籌備冬防、肅清匪患、以安民生、又轉駐勃營營長林書貴、因該營長有違法情事、因查真實、即行槍決、又第八團谷團長、因事撤換、以新委關某接充、返依時途經道台橋地方、又獲股匪一名、當即槍斃、沿途零星股匪業聞風遠遁矣

林甸

杜局長擊匪凱旋

林甸縣警務局長杜子仁君、自蒞邑伊始、適值叛兵胡匪猖獗之際、除種種設法防維外、又組織臨時討伐隊、不辭勞怨、不避水火、竟以運籌帷幄之精神、足使該縣安如磐石、處之泰然、不但林邑之福、且國家之幸也、九月廿九日突有匪首外號明山率匪徒廿餘名擾縣境、在李狗皮屯搶掠綁票、橫行無忌、遂將李狗皮之子綁去、逃入附近高粮地內、該縣杜局長聞報、即帶同督察長孔瑞亭、城內警察長倪述祖暨四門分所長等、又飭令警察隊長林紹先率二三四五四個小隊同時出城、追緝匪逃竄路徑、尾追即在興隆屯東北吉前十一時許、追至縣屬東北吉興崗王兆屯與匪相遇、而休匪穴數武、雙方激戰約數小時、久而匪因彈盡援絕之故、當將匪首明山一名擊斃、匪徒十五名、得獲雜色大槍七支、六輪手槍二支、七星手槍一支、鐵公鷄槍一支、又擊得馬匹十餘匹、並被擄之李狗皮之子救下、我方第二小隊長張少綱身負重傷、負輕傷者警士一名、陣亡者警士一名、我縣杜局長、可謂知人善任、調度有方、而林邑長出方成慶得人、其他股匪聞風喪膽、逃潰無踪

瓦房店

地方部委員 大津氏辭職

瓦房店地方部委員會預備委員大津作氏、現因本身事務繁忙、恐有貽誤、該會對委員一席、恐有顧不週、是以於日昨提出辭呈、該會據情調查屬實後、即予照准云

李縣長體恤民艱

復縣縣長李端氏為體恤民艱、節制經費、並調查各村長行動起見、嗣後各村長如奉召到縣或送遞公文、無論何要公到縣後、應即按照令開事項(一)到縣日期(二)到縣辦何事(三)離縣日期(四)住縣街地點、即日報本署內務局行政股、以憑核銷、敢玩忽不報、所有川資等項概由村長自己擔認、不准列銷、以為儆戒云云

令催旗幟工本費

復縣縣公署前為辦理愛護村、曾發給村旗幟木牌、所應繳之工本費、業經本署第二五三號指令抄單令飭各村迅速撥繳送縣、以憑歸墊在案、迄今多日、仍未據解、殊屬延忽、合再抄單令仰各村限於文到十日內按照單開數目迅速解繳來署、以憑歸墊、勿再延宕為要、此令云

碓子窰行將開工

瓦房店埠東碓子窰礦區、前經鞍山製鐵所數度測量後、已悉該地埋藏炭量甚為富厚、只俟計劃就緒、即行開掘、又聞擬在老窰撤以南之平川處蓋工房若干間、果如此、則動工之期必不在遠矣

九台縣

路警擊斃一竊賊

日前在北滿一帶向以殺人越貨、綁掠案如山積、漏遺法外、餘生之翁某者、自本年春季避諸縣界以來、雖施其掠刦慣技、然未減其竊盜之行為、彼於日之二日夜間往站內又行其竊盜工作、終被精勤之路警看見、當即鳴槍威嚇、斯時彼亦驚覺、急由貨車鑽身下闖市思逃、路警彈射來正中腿部、當即將賊擊死、經屍弟領戶掩埋、語云善惡不報、斯言信然

太平川

花會局被搶 軍人擔有嫌疑

本街自韓人某暗設花會局場以來、無業遊民乘機跑封者頗不乏人、沿戶誘寫、無知男女迷於押會者甚多、故其每日所上賭資常至二三百元、昨日午前正在上封收錢之際、突闖進壯男六七人、將所上賭資盡行搶去、並奪去該局手槍一支、當經報告警區、則因往反之故、未獲追及、後又報告駐站之友軍、據云內駐本街八團一連之軍人、曾經該連招齊兵士、使韓人來識認、當經指出二名、業交軍乘公察詢、是也非也、刻尚未得而知、然則因賭致匪、其賭也可禁矣

西安

市委會組織 騎兵自衛團 韓嵩閣為隊長

西安縣市政委員會昨奉縣令、命開會為擴充兵力、成立騎兵自衛團六十四名、以期自衛、該騎兵等係由本縣各村調用、共六十四村、資教練而備不時之需、經會議未決施行、並公舉大德成財東韓嵩閣為全縣商民自衛團義務總練長、恒興泉財東葉瑞堂為副練長、該二氏德望素著、對於指揮剿匪尤有特別經驗、所以此番公舉、誠謂得人矣

松樹

地方委員已選定

松樹驛地方委員期滿、另行改選、於本月五日午前八時在地方部事務所招集日滿巨商共同投票、是日出席者瓦房店地方部事務所長越智通明氏、帶同隨員以及本埠警官臨場監視、事於十二時開箱、業已揭曉、當選者孫松山、任濟三、劉貴德、山路猶龍、東慶太郎、杉原武次郎、地方委員六名、各任其職云

新立屯

委員均分別推定 防疫會已成立
實施檢查衛生獎勵捕鼠

新立屯鑑於通遼發生百斯篤、奉山路客車停開、惟恐蔓延及此、特開商農紳警各界大會、討論防疫事項、以備防患於未燃、到會者警署長王輔亭、商會長王介藩、柳雲橋、張鐵閣、朱瑞亭、士紳張化宣、農商會長王介藩、王輯五及各街長區長商會董事等不下百餘人、討論結果、防疫衛生會即日成立、會址在南大營、委員長王介藩、副委員長張化宣、王輯五、併派九名街長為檢查員、逐日到會報告、會內委員多名輪流在會服務、但無薪水、均為義務職、首由王介藩、王輯五慨出已經各大洋十元、以作獎勵捕鼠費、送會給與奉票一元捕鼠一隻的量多給、以示獎勵、如不足再另捐募、並張貼佈告、說明防疫之方法、俾各注意、六署々長即日派警檢查住戶院內清潔、保公共衛生、大會成立之後、時至午後一點散會矣

丟失名戳作廢

王新亭印 佳木斯日本憲兵隊王新亭啟 敝人於本年九月一日失落方形木質戳作文、即日作廢、中外人手概作無效、特此登報作廢

華成紬緞百貨店秋季大減價七天各貨一律照碼打八五扣
日期自陽歷十月七日起至拾十月三十日止
伊勢町六拾番地 電話四五八九番

連濱大舞台
大連信濃町三十三番地假座帝國館原址
(電話六九五四)
(每晚准定六時開演十一時止 十月九日星期日) 夜戲
王蘭芳 楊瑞亭 麒麟童 張竹軒 景艷芳
劉韻芳 趙寶慶 筱小凌雲 汪子元 周五寶
景秀芳 景玉峯 湯桂芳 趙雲卿 劉斌昆 馬蘭亭 筱蘭芬 陳麒麟 張翠芬 陳永春 楊子峯 魏永祥
趙茂祥 張振亭 張少亭 黃玉峰 袁林永 景佩芳 李少春 崔香亭 趙慶蘭 韓連奎 劉慶武 孫福東
曹惠月 筱明大 何蒼吉 孟才小 王山義 馬昌少 李卿德 陸山二 馬群寶 筱旦老 周好義 任榮
二本
封神榜

請服 山得爾彌地

五淋二濁腫痛危險不幸而患之實爲不可告人之隱病法國彌地藥廠有鑒於此爰採精粹之藥料製成山得爾彌地藥丸患淋濁者依法服之無論病症之久暫腫痛之輕重非但痛除腫退指日可期抑且濁止淋通永不復發但有須請諸君注意者即山得爾彌地每丸之上均印有(MIDY)爲記無此記者必係偽品
全國各地中西藥房均有出售
上海江西路三六七號 華商新華行獨家經理
服法 初服每點鐘一丸歷兩日夜不息以後五天每天服四丸

本社電話
經理部 四〇三四
編輯部 七五一三

朝陽社啟事
啓者本分社設於朝陽城內西街大同醫院內如有訂報或刊登廣告者希至本分社接洽可也此佈

各科診療病室完備
岐山醫院
醫師楊鳳鳴
小崗子平康街五十七番地
電話四六五七

齒科
早川醫院
大連市西通九十三番地
電話三九七一番
金州新市街(分院)

李濟東律師事務所廣告
敬啓者本律師負笈東瀛已歷八載日里瞬屆十年解組以還研讀多暇際茲政改革之初正法制昌明之日微力所及庶以效勞於社會若云保障民權固所敢藉此研究法學其或庶幾爰將執行職務開列如左如蒙敎益榮甚幸甚
一代理民刑訴訟法所付與一切權
一代證明契約遺囑及其他文件
一代辦非訟事件及其他法律行為
一代訂契約並辦理公斷和解及其他法律文件
一代辦依法保護產權事宜並作法律顧問
一代辦滿日關於民刑訴訟及各項非訟事件
奉天事務所
律師李濟東啓
商埠地經一緯路七三〇五號 電話三〇〇

木材販賣廣告
本號今由北滿運來大宗木板紅松白松及黃花松各樣俱全發零售一概廉價歡迎主顧恐未週知特此聲明置材廠設在大連市榮町一番地區外北面便是
有惠顧者請至敝號接洽是荷
永盛木廠 電話 大連市榮町二番地 六五一三番
振興隆 電話 大連市吉町 九〇七一二番

感謝 春華醫院長
徐榮大醫士
閱東關街電車站旁春華醫院長徐榮各科內科皆精均稱尤妙開以來成績昭著兒科婦科拿手戒除阿片尤有本人不但醫學家大態度均能使病患實安其厚意更為見用特切以揚妙術於萬一感威深而誠心感之登報
大連市惠比須町一四七 金王福英啓

小友樂園

（本溪縣橋頭商立小學校 王鳳林）

小友樂園，地址在月曜日那大的滿洲報上，他的面積有多大呢？說起來倒也好笑，僅有方尺那樣大，可是園裏的小友很多，大的小的，高的矮的，哥哥弟弟，姐姐妹妹，大連的，旅順的，本溪的，遼陽的，蓋平的，海城的，……各地方都有，他們這園裏，很守規矩的，鴉雀無聲，並不喧，也不鬧，更不跑跳，您若不信，等月曜日那天您看看就知道了，那麼他們倒做甚麼事呢？他們也就研究各樣功課，文藝啦，詩歌啦，圖畫啦，他們都喜歡作的，作完以後，憑園主老先生的指導批評，然後發表出來，園主老先生是誰呢？我想你們早就認識的，就是那位老小孩先生，他有一副很和藹的面孔，很慈愛的心理，很活潑的性質，對於各位小朋友，很和氣的，沒有一點兒嚴的樣子，所以我很愛親近他的，很願往這園裏遊逛，我還願各地方諸位小友，都加入這園裏，化小友樂園造成很有趣的，很美麗的，那才是我最後的希望呢！

初秋底清晨

（奉天市立第一小學高一年級生高淑芝）

某日早晨，正在酣睡的時候，忽聽樹上的小鳥兒狂叫起來，就把我叫醒了，睜開眼睛一看，那鐘兒已敲過五點，我遂立刻披衣下牀，盥洗畢，我就到花園裏去散步了，將一進門，就看見那花兒草兒都很新鮮，紅綠參差的生長着，一陣涼風撲面吹來，覺得身上異常舒適，又聽空中有呢喃的聲音，我擡頭一瞧原來是快要離別的紫燕，從太空中飛過，那蔚藍色的天空，浮着幾片黃白色的薄雲，東方更配着那銀黃色的龍罩一深紅色的初升太陽，更顯得格外鮮明，我見了這大然的美景，心田裏遂起了一種美妙的感想來，不由的自言自語道：「美景呀！美景呀！我和你交一個朋友吧！……你能答應我嗎？我眞樂意常常和你在一起，受你底陶融，常染領略你底一切的一切……」我說罷這幾句話兒，忽聽後面噗的一聲，幾乎要笑出聲來，我回頭一看，原來是蘭妹，在我身後背着手兒笑呢，見我回頭看她，她就隨嘴說道：「美景眞能懂人話呀？」我緊接就問她道：「你從那裏見得出來呢？」「你連飯都忘吃了，你還問我呢！你害裝甚麼糊塗呢？你剛才說些甚麼話來的？」她說完還低着頭，我，我，我……我聽了這話，不禁也就笑了，遂攜手同她回屋內吃早飯，吃畢就上學去。

秋忙

（樂家屯普通學堂三男遲玉田）

現在已經到了秋天，天氣很涼快的，山上野外的莊稼都已經熟了，花草樹木，漸漸的變成紅葉黃色了，農夫都在山上，收拾莊稼，和草木等等的，聽說我們快要放秋假了，因爲秋天，這個時候很忙，放了秋假回家一定要幫父母，收拾莊稼才好，也要幫助父母做活才好。

二

（樂家屯普通學堂四男高喜田）

光陰眞快呀，不知不覺，秋也要去了，你們都看看野外，種莊都割下來了，現在農人正在地裏做活，都是很忙，我們校中，也快要放秋假了，我們放假的時候

三

（樂家屯普通學堂三男王玉良）

我國地面廣大，土地肥沃，所以以農業立國，農夫每天早早的起，晚晚的睡，從春天地耕好，撒上種子，辛辛苦苦，到了秋大，就把所種莊稼，收割下來，或老或少，或男或女，一時不停的，收割運搬，然後把粒兒打下來，藏在囤子裏，或賣在市上，辛苦很忙，也了不得，才得這樣的結果，我們想想，每人生活所吃的粮米都是從農夫勞苦得來的，所以我們總得会十分的誠意去感謝他們才好。

四

（樂家屯普通學堂劉耀民）

秋天已經到了，我們學堂快要放秋假了，地裏的莊稼，有割的，也有沒割的，現在秋假已經到了，放了秋假的時候，在家裏要幫父母和哥哥做活，倘有空閒的時候，溫習各樣的功課，再有空閒的時候，也可做各種遊戲。

五

（樂家屯普通學堂三男王樹乾）

秋天各處莊稼，都熟了，大家不得閒散，清晨起來，往地裏操作，夜晚回家，吃飯睡眠，明日仍舊照常忙碌，所以秋時，無一閒人，語云：三春不及一秋忙，實在是這

中秋賞月

呀
看看
又到了
中秋佳節
在這天晚上
空氣怎樣涼爽
月光如何的明亮
閃々爍々的小星兒
和那曲々彎々的銀河
這樣的景緻有多麼好呀
眞是一年裏稀有的良宵啊
我們都要趕快的籌備賞月吧

本溪縣橋頭
商立小學校
學生
閻世順

暑假的經過

（本溪縣橋頭商立小學校藏文敏）

學校放假，是因爲天氣熱，人的腦筋不清楚，身體弟弟在院裏頑耍，太陽西斜，午，天氣很熱，腦筋疲乏了，就睡回晌覺，醒了，就和……顧我們大家記着吧

疲乏，所以要放假，在家休息，放假的期限很長，我在假期內，每大早晨起來，就刷牙，這時候天氣涼快，然後我就念國語寫大楷小楷，然後就吃飯，吃完了飯，天氣熱了，就會了幾個同學，到涼爽的地方遊玩一回，下午太陽西斜，又不熱了，我就看看國語修身，演回算術，完了和弟弟在院裏玩耍，我每天都這樣的做，這就是我暑的經過呀！

二

（本溪縣橋頭商立小學校房素榮）

學校放暑假，是因爲天氣熱，放暑的期限是三十天，這些日子沒有什麼事可做，也不過就溫習功課做假期修學，我每大早晨五點鐘起來，起來的時候，就上外邊去吸新鮮空氣，回來洗臉梳妝，然後就寫大字一篇，早飯大氣又涼爽，我就算回算術，念回國語，晚飯後院內乘涼，八點鐘睡覺，我每天都是這樣做，這就是暑假的經過也

三

（本溪縣橋頭商立小學校劉澤輝）

學校放暑假，是因爲天氣很熱，我在暑假期間，每天早晨起來的時就候，去外邊運動一會，然後就洗臉，洗完，趁着時候涼爽，就算幾道算術，念幾課國語，一會兒就吃早飯，飯後散一會步，在寫了一頁大楷，一頁小楷，到晌午時候，天氣很熱，午飯後，就睡一回覺，醒了，那時候太陽西斜了，天氣稍覺涼快了，我再念一回國語，演一回算術，做一課文，都做完了就和小妹妹玩耍一回，我天天這樣去做，這就是我暑假在家裏工作的經過

運動的利益

（蓋平一區古台小學校四年生王長利）

運動是一種很有利益的動作，能夠使我們的身體強健，精神暢旺，倘使人不運動，就要生病了，住你什麼事業都不能做，這不是很可惜的嗎！古人說：一日建……

二

（樂家屯普通學堂三男安家棟）

四季之中，炎熱着夏也，故不能在教室讀書，只得樹陰乘涼，然因大氣炎熱，樹下乘涼，仍感苦熱，故常放假，假後在家，可以隨意消遣，或到海岸沐浴，或讀書，登山，都能高興，由此觀之，暑假實吾等消遣之時也

就是不要喫生東西，不要喫甜瓜，再是倉蠅喫的東西，這都是衛生上最要緊的事情

三

（樂家屯普通學堂第三學年男三李本貴）

放暑假是因爲天氣太熱，所以我們才放暑假，我們放暑假，在家裏，溫習功課，在外邊幫助父母做活，做完了活，再有工夫去念書，或是寫字，或去遊戲，甚至於

四

（樂家屯普通學堂三年生 韓貴仕）

我們放暑假，是因爲天太熱了，就不能讀書，若是讀書，就能累壞腦筋，所以放二十天暑假叫我們休息，可是也總得要幫着父母做事情，有時候看看有趣兒的書，天太熱了也可以到海邊洗海去！

我學校下季的新建設

（奉天市立第一小學校高卅九級李公廉）

「光陰似箭，日月如梭」不知不覺，把這三十天的暑假已經過去了，我現在又到極快樂的學校裏來過活了，這是多麼幸運啊！尤其是：校今秋，有多方面的新建設，就像我們的西操場新近添了一件遊戲器，形狀如一座橋，對於我們課外遊戲，極感興味，教室裏的四壁都是新刷的粉，地板上也都是新刷的紅漆油，初次到校一看，眞是十分美麗，因此爲永久保持清潔起見，以上樓進教室都要脫鞋的，新近又爲開發我們知識起見，特地開了一個圖書館，讓我們隨時借看，像這些都是我校新有的設施，我們既在這樣的學校生活，我們眞也就當努力去讀書才是啊！

二

（奉市一小學生李玉琥）

在這一月的假期裏，眞是很覺煩悶，好容易開了學，我到學校一看，倒很有令我高興的地方，操場東邊添了三架秋千，西邊又添了一個新式的遊戲器，教室裏的地板，也重新刷油了，最近學校又新設一圖書館，甬道走廊添上電燈了，我想這一切

三

（奉天市立第一小學高廿九級高淑芝）

好容易把炎熱難堪的暑假過去了，到了開學那天，我和學友玉琴小妹淑蘭到學校去，一進校門，就望見那校園裏，紅花綠草開放得十分茂盛，好似露出一種微笑的面孔，在那歡迎我們上學的意思，到了操場向東一看，又見有新設的三個秋千兩個大的，一個小的，回頭再向西一看，又新設了一洋式遊戲器，再往樓下的窗外走去，看一回，很是高興，見屋裏上新刷的漿分爲兩節，上半全是白色，下半却是像皮一般的淡藍色，中間隔一條深藍色的橫線，離遠看去，眞是美麗壯觀，又有大紅的地板新油的，和那牆色對照，更覺鮮艷無比，我看能這種種新建設，心裏是非常的快樂，不知道高興到了甚麼程度了，心裏就有這樣打算，我們學校有這樣美的建設，我在這學校讀書，也要有美的學問才是

暑假的生活

（樂家屯普通學堂三男欒德茂）

因爲什麼要放暑假呢？就是因爲夏天很熱，對於我們的腦精，和身體都沒有精神的樣子，所以不能念書，得放暑假，在暑假期內，我們要幫父母做事情，再有個時候，我們和朋友，上野外遊戲，再是我們念的書，要常溫習，夏季練習帳，也要做上，我們在暑假裏，還要注意衛生，衛生都是什麼呢？

落花感言

（蓋平一區古台小學校四年生沈爾伯）

一天我和幾個同學到校園裏去散步，看見校園裏的花都凋落了，地上堆集滿々的殘紅，那些花樹，枯死的也有，被風吹倒的也有，還有一顆殘敗的花樹，枝上開着三兩朵不耐人看的小花，在那裏隨風擺動着，這時候蜂也不來採取，蝴蝶也不來舞了，我看了這校園的荒涼景象，好不感觸啊

秋

個話

（老爺廟第一普通學堂三男張永劾）

呀！又到秋天了，時間怎這樣快呢，我自暑假後，僅覺着幾天的工夫，又到學校，所以我們校裏，又要放假，看來光陰是眞快的，常這秋風爽々的時期，寒不暖，若不加備用功，再待幾日，嚴寒的冬天，就好來了

二

（同上三男黃振孝）

同窗們趁早趕快用功吧！一年分爲四季，就是春夏秋冬，這夏冬兩季，冷的冷熱的熱，春大雖好，已經過去，現在到這不冷不熱的秋大，可以空放牠，倘自走過去嗎

所以在這個當兒，所勸小朋友們，齊心努力的，發奮讀書吧！

三

（同校三女呂淑德）

現在到了秋天了，萬木都披憔悴的黃葉，大田嘉禾也收穫了，在這未寒之前，正是我們讀書的機會，眞是不冷不熱的，陣々微風，吹着我們，有多精神，有多活潑，常說吾們老師們說過，歐陽子秋夜讀書，眞是好機會，不可錯過的

四

（同校三男孫作全）

又到秋天了，樹頭小鳥，吱々喳々的叫，大概牠是冷了？不然牠怎會亂叫呢，回頭想々，幾天工夫，就到了秋大，光陰是眞快呀，我們可不惜時讀書嗎？若不用功，這秋就好跑了

五

（同校三女王淑蘭）

我們在這世上，無論甚人，都得讀書，而這秋大，爲最適當的，怎說呢，這秋大我們精神，空氣很清爽，能振起來，不像那炎熱的夏天，嚴寒的冬天，熱的熱，冷的冷，不能得自由，所以在這個當兒總得用功纔好

六

（同校四男王廷和）

春去夏來，夏又去了，一到那間，又屆秋矣，值此風清路白，恰是讀書之機，正在奮讀之時，秋蟬鳴於樹上，蟲鳴四壁，秋風陣々，百鳥高飛，無任歡悅，可不讀書乎，吾人之上策也，諸度外乎

大連名商介紹

待賓、蝙鹿牌火柴 滿洲總代理店
油類種目：双喜牌油 各種汽油 各種煤油 各種機械油
頂上紅花 今由西藏運到新貨 價格從廉物質優良零售批發 惠顧歡迎若以外埠函購先付代金遂時發貨
大連市惠比須町一六八 永大公司 電二二六四七

書籍文具……批發零售…… 啓化書社 大龍街一六番地 電話九〇三一番

謄寫版印刷 文房具類 永興文具店 奧町四八番地 電話二二四八四

煥章英語講習所 市內蓬萊町五一番地 寓有某銀行員熟習英語 近在該寓設一講習會希望講習英語者盍往習之

電話 買賣、無費辦理 手續、並出貨薄 利金融 大連市敷島町六六 電話商会 電話三八九〇

流行式洋服專門 根屋洋服店 浪速町電話二一二六〇

印刷製本迅速鮮明 連生印刷 奧町電二二六九八

應時便吃中西菜式 共和樓菜館 淡路町電七〇九五

大連南方旅社 減價聲明
愼記旅社創設以來歷有年所今爲優待顧客起見於本月起特別大減價今將價目列下
（原價） （新價）
優等五圓五角……三圓八角五
特等四圓五角……三圓一角五
一等三元五角……二圓八角
二等二圓五角……一圓八角
三等一圓五角……一圓二角
大連市山縣通須磨町 南方愼記大旅社啓 電三二六一番

本社啓事
逕啓者茲委任唐潤之君爲本總派報處長嗣後各界有訂閱報者，希與唐君接洽可也此佈

啓者鄙人久蒙遠近紳商各界格外關垂，今又承滿洲報社委以大連總派報處長之職，誠恐才疏學淺不堪勝任，深望新知舊雨，尚前援助是爲所懇，謹將外勤人員氏名列後，希各界注意焉
外勤經理 王君一
外勤派報 殷乃普 宋秀岩
收款員 唐有沈
滿洲報大連總派報處 處長 唐潤之 謹啓
大連市三春町 長電話九四五六番

風疾 風疾專門妙藥 動脈硬化症 效果著大之療法
動脈硬化本系腦溢血之前驅症

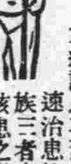

半身不隨。全身不隨。舌頭不動。四肢麻木。步行困難等之風濕患者。如疾該患再發。恐有失命之虞。乞早早從速治患快復是幸。敝家早已不幸。血族三者由此風濕業經斃命。家主亦有該患之徵候。先因世上無存眞治該患良藥。自有深鑑。自致擲注何事。專心研究。死中求活。竟至創製妙葯。足見本家主現今非常康健、早以本葯施治諸人實有非常妙果。夙承日本國內賞獎。
〇〇〇〇毫無索價……（多年辛苦。專心研究。方能創製之本葯及療法書。向該患者。毫無索價贈呈乞將本報所登廣告切取寄下爲盼。）
日本 兵庫縣明石市中町 加古中風藥本家

足球鞋 專做田徑賽釘子鞋足球皮鞋各種鹿皮鞋泊來品皮鞋等定價低廉
大連西崗大龍街九十三番地 謙益號皮鞋莊

大連市西通六十四番地 王仁眼科醫院 電六七五二號 地址在常盤橋西廣場電車道中間路北便是

新世界電影院 陽曆十月八日起映四天
愈映愈奇奧妙之極此片內好人人共知神出鬼沒幻術神秘驚空駕雲飛簷走壁
紅蓮寺 十一集 早場一點半開 晚場八點 接映下期十二集
轟動全球 第一部全部十一大本 完全有聲 主角譚富英 銀幕艷琴 宮廷盜一 開口坐探 母同合 古裝 四郎探母

瀋陽有聲電影院 四經路・七路・（電話一五一七三）
民衆官吏縱兒頑劣，老官不仁，選市長公開演說，母夜又當面罵人，推領袖女權彭漲，結同盟公道，大伸開會議丈夫作梗，大遊行太太出巡，謀抵室執鶴夫罷工，燕叱鴦嗔，弱制強封鎖隊，制夫婦熊鶴舉，降旗男性屈伏，告勝利。牝雞司晨 米高梅公司偉大出品世界十大名片之一
△十月八、至十一日▽
最新主的（電影皇太后）瑪麗德絲勒（影界醜公主）波麗茂蘭 太太罷工大同盟
打倒强横丈夫！打破一所有滑稽紀錄！理髮師乾綱不振女政客▲▲保障兒女幸福！▲▲笑氣熱十十萬萬男女子子！驅逐社會敗類！建設廉潔吏治！開一切笑片紀元！滿腹經綸伎勢力奸！
女子參加政治，競爭選舉，不足爲奇，太太日夜罷工，抵制丈夫，眞可謂奇 太太的口虎

各省馳名 斷癮聖藥 康機戒煙丸
斷癮神速 毫無痛苦 輕者兩瓶重者半打 保險忌絕
藥性和平保無流弊無論新舊煙癖男女强弱保險平安戒除飲食加增精神愉快作事如常丸粒精小攜帶便利淸血解毒無上特品凡經嘗試必知名實
價目 每瓶六十粒入每打現洋貳圓 每瓶現洋壹圓貳角 每打現洋拾貳圓
特告 新製小粒乙種六十粒入
總發行 奉天小南門裏大街路東樓房 蔭華大藥房
外埠代理 安東東益增 遼復春堂 兄弟藥房 大生東瑞祥 泰干金 聚信仁堂 本溪祥豫 昌協盛 廣遼陽 蔘和堂 新民大德藥房 昌圖厚生醫院 長春耀庭藥房 吉林毓生中藥房 西安濟生藥房 大石與衛生復 大連德記藥房 華泰藥房

廣告 本工場專造各種玻璃器具料器 紅大小類坐掛罩燈一概俱全 零售批發定期不悞倘蒙惠顧不勝歡迎
地址大連榮町二番地（即西崗東關街鐵道北） 南滿洲硝子會社 電話五七四〇番

招募代派處 凡於省城各區以及附郭市鎮欲派銷敝報者敢請即來敝分社接洽不勝歡迎 發報迅速 待遇優厚 迎之至
奉天商埠地十一緯路 滿洲報分社啓 電話四三二四 二六一番

五淋新藥發賣 得利格諾賓（Dorigonobin）一盒
班劑爲大阪醫科大學醫學士福原正義先生所創製爲慢性急性五淋之新藥一經服用確能立奏效果
（五日分金一元五角）（十日分金三元）
大連市信濃町四十四番地 總發賣元 日本橋藥局 電話八三六二番 振替大連四四九七

堅固。輕便。價賤 新式自轉車出現
近直接由工場定製新式自轉車專售堅固使用耐久在廉價格低廉倘試用確知其實保險一年（大連交貨）
定價 甲種一輛金廿二圓五角 乙種一輛金十八圓五角
大連市若狹町七一番地 大德商會 電話二一七四五番

農業雜誌社緊要啓事
啓者、茲鑒於各地急欲訂閱「農業進步」雜誌者人、確信不在少數、惟對於訂閱的手續、因種々關係、大家莫不共感困難、故爲便利訂閱者起見特恭請左列諸位熱心提倡農業同志、願本服務精神、格外分神代辦訂閱手續、望各地有志訂閱者、請直接接洽爲盼
黑龍江 黑龍江省立農林試驗場
熱河北票 北票瑞升久姜尙華先生
哈爾濱 哈爾濱道外南三道街合性東徐文華先生
綏化 滿洲國協會綏化辦事處劉海仁先生
吉林阿城 吉林阿城東門裏候庭甲先生
奉天 奉天鼓樓北大東書局
新京 新京三道街基督教會趙品亭先生
遼陽城 遼陽城內東大街菜市口路北源興仁商店
海城 海城荒嶺子村學稼園黃潤璞先生
大石橋 大石橋滑石公司
本溪湖 本溪湖地方事務所趙允祥先生
安東 泰昌絲棧
熊岳城 熊岳城東新里董子厚先生
復縣 瓦房店復縣苗圃
關東州 各民政署及各會事務所農業技術員先生
金州 金州城內忠興福宋景珊先生
義縣 義縣公署內李景陽先生
但倘欲直接向敝社訂閱時、請記住本社振替號碼大連六〇三四到附近日本郵局要一張振替紙寫上錢數住址姓名再在背面通信欄裏記明訂閱份數、不用另外掛號就算辦完了訂閱手續、若沒有日本郵局用國際滙票亦可又簡便、少需匯費、郵票不收
旅順市善通寺町三番地 農業進步社 振替口座大連六〇三四番

口飲其物 無異身臨其境
本號監製近由徽省運到之
（安徽）老竹崗 新花大方
（安徽）諸佛庵 六安銀針
（浙江）淳安縣 銀針毛峯
（浙江）湖墅 杭城貢菊
（四種新鮮嫩茶）均已到連
各界惠顧從速
大連西崗警察署前 德生茶店謹啓 電話二一六八三番

華譯國聯調查團報告書

代價先惠 不取郵費

附錄

◎日本意見書 ◎中日代表之演說 ◎國際聯盟會盟約 ◎九國遠東條約 ◎非戰公約

每册大洋六角（附錄在內）

▲僅購附錄每册大洋五分郵費二分（但無國際聯盟會盟約）

忽又三版

大連滿洲報出版部發行

大連沙河口大正通	啓明書社	（電話九四二七番）
同 西崗子大龍街	啓化書社	（電話五〇三一番）
同 西崗子大和街	聚勝堂書局	
同 西崗子平和街	新昌號	（電話三八四七番）
同 西崗街	協源茂	（電話五七五九番）
同 浪速町	協茂盛	（電話四六三二番）
同 東鄉町	聚勝堂書局	
同 連鎖商店街	右文閣	（電話三三一五番）
瓦房店	長發祥書局	
同	日新書局	（電話五五六號）
公主嶺河南	春瑞祥書局	
奉天市鼓樓北	福陞北號	（電話三六四〇號）
同 同	同大印書館	（電話三九三六號）
同 同	章福記書局	
同 鼓樓南	關東印書館	（電話二九四三號）
同 軍署街	震泰報館	（電話四二一七號）
同 商埠地南市場	文化廣播社	（電話四三五四號）
安東 財神廟街	宏文書局	
吉林 河北街	裕興書莊	（電話七五八號）
同 同	萬順德書莊	
同 河南街西頭	成文厚書局	
新京 大馬路	德和義書局	
同 北門外	同文書局	
哈爾濱 道外	極東派報社	
同 道外	震東報社	
同 正陽大街	同記書局	
延吉 東大街	新文書社	（電話十八號）
鐵嶺 西門裏	新華書局	
遼陽 城內東大街	源興仁	（電話二六七號）
同 二道街	襄平書局	
營口 永世街	亞洲派報社	

其他各地有名書局及各地滿洲報分社

垂二十年經臨牀確立除面上疙疸

淨面水

大瓶現洋壹元 小瓶現洋五角

奉天稅務監督署對過 歐美藥房

（主効）酒刺粉刺 面生疙疸 雀斑汗斑 各種色斑 瘢積痣點 皆有奇效

疙疸與晦暗·美中似不足 歐美淨面水·使君顏如玉

代理店△大連西崗康德記、公主嶺三合德、鐵嶺義和堂、吉林中西藥房、海城素恩藥房、開原城裏同順成、長春中西藥房、遼陽義和堂、遼源縣廣牛堂、鳳城掘豐、泉卅里堡驛志順成、吉林五洲藥房、本溪協盛廣、安東益增遠、蓋平咸春堂、千金寨信仁堂、四平街和發、瑞東長春義和謙、洮南和發藥局、大連華泰藥房、瓦房店儒祀藥房、營口營口藥房、金州老德記、普蘭店康德、西安縣濟生藥房、錦縣福隆永、新民大德藥房

男女老幼痰咳咳嗽立刻除根

止嗽神

化痰止咳 新藥

各大藥房皆代售 大連德記全棧大藥房發行

心腹 舒快丸

心痛 肚痛 膨悶 脹飽 絕對斷根

各大藥房皆代售 大連德記全棧大藥房發行

化痔靈

痔瘡聖藥

內痔外痔便血脫肛痔核痔瘻、結瘤生管肛門腫痛奇癢以及、男女痔漏咸奏立桿見影其功、神乎其神之效

各埠藥房皆出售

滿洲經理 奉天小西關新新大藥房 新京北門外五洲大藥房

風寒重症 負責保癒

鹿茸活血壯元酒

患病諸君莫失良機

敬告官商工農各界患風寒病諸君請注意本藥酒三大特長

（一）方藥珍貴●此酒係按清室太醫秘方●選梅鹿茸、紅花虎骨、白花蛇、及各種珍貴藥品、加工秘製、又蒙官廳許可●化驗有效、較普通藥酒、力大百倍

（二）注重活血●先賢有言、欲治風寒、當先活血、血活氣調、風寒自減、普通藥酒不但不知風寒、不知活血者、相差霄壤●

（三）見功迅速●效力綿長●腰腿疼痛、半身不遂、風寒麻木、左右服用三日、年高老人、必能身強體健、每年服二三瓶、保險永無

（藥價）優等每瓶大洋兩元、雙料三元

總經理處奉天中街大德生藥房、裕泰東西絲房、裕泰號中西房、鐘樓南盛大德分號、軍署大街震泰報館、南滿站霞町寄售處奉天晉發祥裕泰盛絲房總郵局、加郵費兩角、每瓶不誤、欲購者款到即寄、索閱鮮細仿單、請向該號函

愛慕孔明神數暨注目疾者請看

查孔明神數之書係蜀漢大預言家所著復經邵康節演解凡關個人休咎只要誠心祈求無不靈驗故此前存者售罄復印百冊以供同好者需求每冊仍收壹圓函購連郵費壹角國幣金票均可滿洲國壹角以內之郵票壹百壹拾分亦或可（他票不收）買書附帶此券另贈通俗眼科百症一冊此書係奉天小河沿盛京施醫院著名眼科博士高大夫（樂泉）本其十七載之實地經驗編輯而成誠患目疾者之南針也書存無多愛者從速（通信）奉天城內關東印書館轉

贈券

立達氏謹白

雙妹嘜

洗身藥珠

廣生行

廣生行有限公司啓

總發行所長春頭道溝大馬路 大連監部通八十一

君患肝火否

我有潤腸丸

肝火中燒、最易激怒、世人往往因小不忍而亂大謀者、由於憤怒、實由於肝火

君有肝火否、盍服第威德潤腹丸以平之、藥料完全植物質、毫無刺激作用日服二粒、肝氣不作、祝君前途更多勝利

價格低廉祇售兩角

第威德 潤腸丸

各大藥房均有出售

大橋牌

市上最佳最廉之香烟

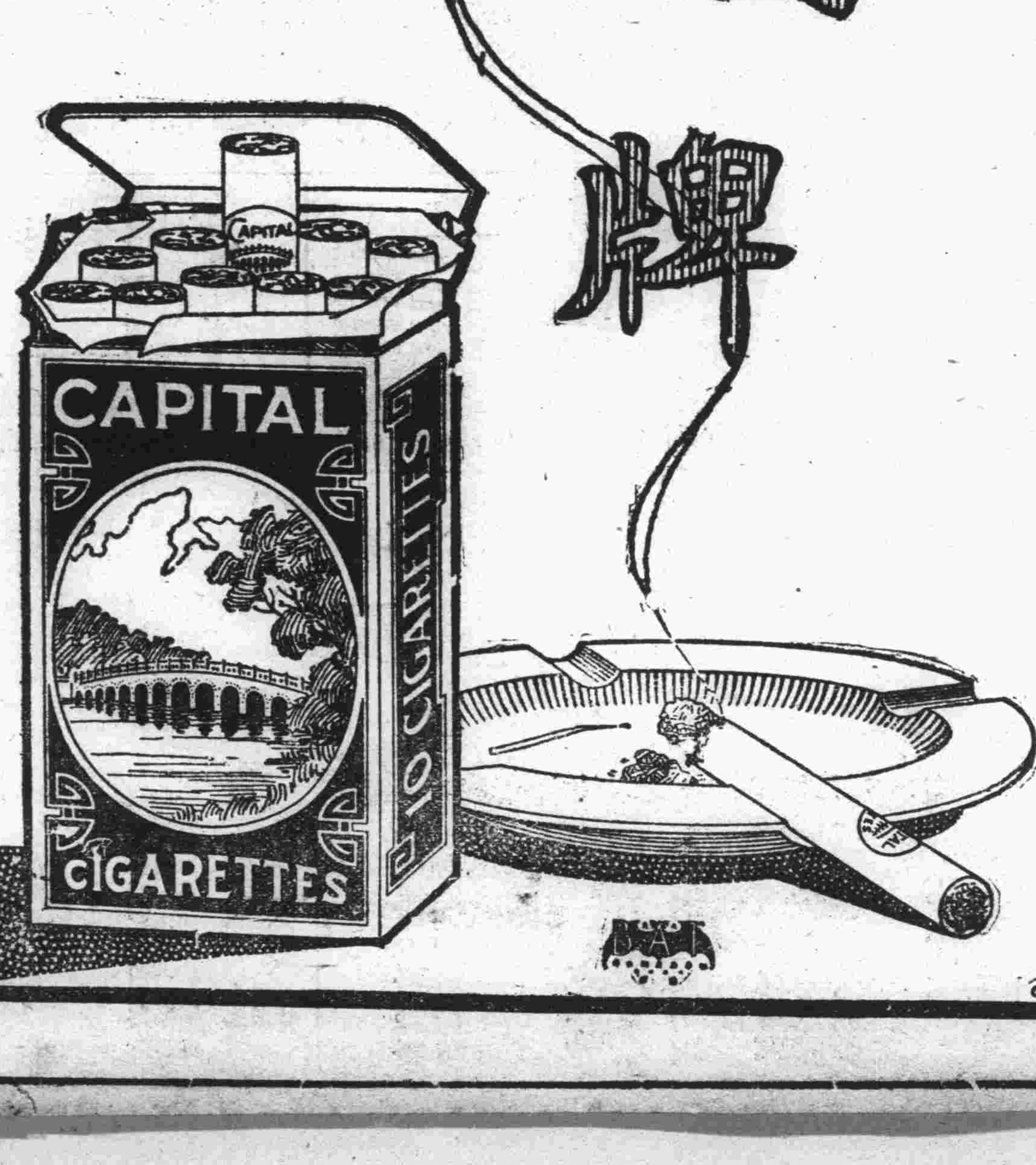

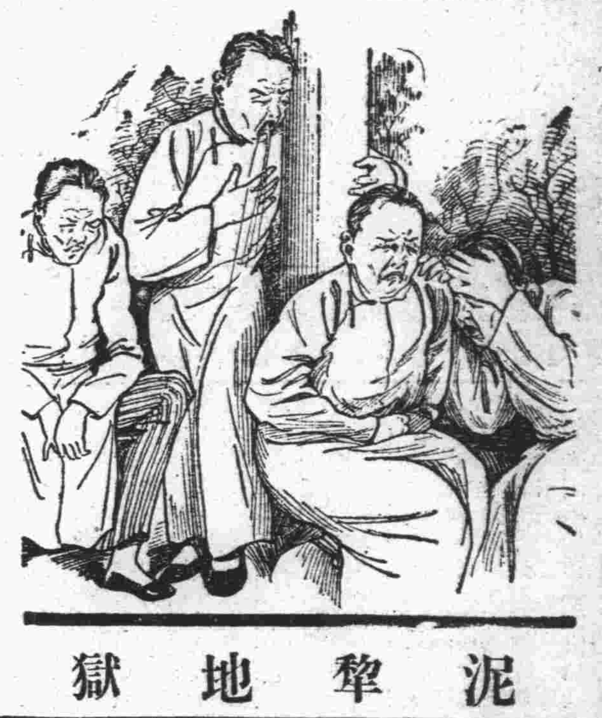

泥犂地獄

梵語泥犂其義爲喜樂之類一切皆無究竟有無此種地獄於他世姑不具論但所謂喜樂之類一切皆無則歷此境於現世者已不少矣即如便秘之人其所得苦果有頭疼神倦食積胃呆腦汁不調嘔吐氣脹胃疼色萎面疹瘡癤等症與泥犂相去幾何哉所以欲眞喜樂必須康健欲得康健必治便秘但能常服清導丸即可使內腑玲瓏潔淨便秘無論久暫一丸均善治之而且性和効大無絞痛上纏諸弊實爲現代最佳之潤腸 東西各國均信賴之苟能不時服用則喜樂之類一切俱復矣君宜今日即備清導丸且常備之毋使或缺焉

各藥房均有出售或直向上海江西路四五一號韋廉士醫生藥局函購每瓶七角六瓶三元五角郵費免收

一切信件可由奉天和記洋行轉上海韋廉士醫生藥房